LE MAGAZINE DES CHARNAYSIENS

PRINTEMPS 2021

VIVRE Charnay

n°3

ENVIRONNEMENT
TOUS ACTEURS

DOSSIER

La Nouvelle Coupée

Vie associative,
les orientations à venir

Sommaire

4-5 ACTUALITÉS

6-7 QUALITÉ DE VILLE
Charnay se met au vert

8- PORTRAIT DE CHARNAYSIEN
Guillaume Dard

9-13 DOSSIER
La Nouvelle Coupée

14-15 LE POINT SUR
Nos déchets

16-17 TRANQUILLITÉ PUBLIQUE
Tous concernés

18-19 CHARNAY, DYNAMIQUE ET ATTRACTIVE
Côté campagne

20-21 HISTOIRE ET PATRIMOINE
La Mairie-École

22-23 CHARNAY, VILLE CITOYENNE
Vie associative

24 TRIBUNE

25-27 AGENDA

BUDGET 2021, UNE ÉDITION SPÉCIALE EN AVRIL

Après le débat d'orientation budgétaire qui s'est tenu le 6 février dernier, le vote du budget sera proposé au conseil municipal du samedi 27 mars. **Vous retrouverez donc en avril prochain une publication spécifique qui présentera le détail du budget et les grands axes pour 2021.**
Ce premier budget de la mandature est l'occasion de démarrer un plan pluriannuel d'investissements, notamment sur la rénovation énergétique et l'éclairage public.

Vivre Charnay - Bulletin municipal de la ville de Charnay-lès-Mâcon
Directeur de publication : Blandine Marchandiau / Conception, réalisation, rédaction : Services de la Ville /
Impression : ICBL-Mâcon / Tirage : 5000 ex. / Distribution : Élus municipaux/
Crédits photos : Ville de Charnay-lès-Mâcon, Semcoda, Gaëtan Bouvier, Freepik,

Penser la ville de demain

En décembre dernier, l'INSEE publiait les données démographiques issues du recensement de 2018 portant ainsi la population légale de Charnay à 7 864 habitants, contre 6 874 en 2012. Pour faire face à cette croissance importante, à contre-courant des tendances régionales, ce sont près de 1200 logements qui ont été construits dans ce même laps de temps. Charnay attire la population tant il y fait bon vivre, mais il est urgent de se questionner sur les conséquences d'une telle augmentation.

Notre volonté : conserver l'identité de Charnay, son âme, en répondant aux nouveaux enjeux écologiques, sociaux ou encore économiques. En cela, les questions d'aménagement urbain, d'habitat, de mobilité, de service public et d'accès à la nature sont autant de leviers pour repenser la commune afin que chacun puisse s'y épanouir. Pour atteindre ce but, la participation et l'adhésion de chacune des parties prenantes, élus, aménageurs et habitants, sont essentielles. C'est pourquoi, la municipalité n'aura de cesse d'instaurer et de renforcer une écoute et un dialogue actifs entre tous.

« Notre volonté : conserver l'identité de Charnay, son âme, en répondant aux nouveaux enjeux écologiques, sociaux ou encore économiques. »

avec mon dévouement

Le Maire,
Christine Robin

Rénovation réussie pour le restaurant scolaire de la Verchère

Trois mois et demi de travaux ont été nécessaires pour apporter à ce bâtiment une nouvelle ambiance intérieure et surtout de meilleures performances techniques et énergétiques (isolation extérieure, remplacement des menuiseries, rénovation du chauffage, des sanitaires, de la cuisine...).
Les 70 enfants qui y déjeunent chaque jour et les 7 agents municipaux qui les encadrent bénéficient à présent d'un espace moderne et fonctionnel. Le coût total de l'opération s'élève à 237 000€ avec la participation du Conseil Départemental à hauteur de 25 000€. Les travaux réalisés sont le point de départ d'un vaste programme de rénovation énergétique des bâtiments municipaux, et notamment de l'ensemble des écoles.

Ouvert aux écoliers le 4 janvier dernier, le restaurant a été inauguré pendant les vacances scolaires en présence d'André Accary, Président du Département de Saône-et-Loire et de Benjamin Dirx, Député de Saône-et-Loire.

Le Conseil des Sages constitué

Expérience, compétences et connaissances au profit de la cité

Dès son installation, la municipalité s'est employée à initier une nouvelle dynamique de participation citoyenne. Aux dispositifs déjà mis en place (réunions de quartier, enquête publique, Conseil communal des enfants), vient aujourd'hui s'ajouter le Conseil des Sages. Composé à parité d'hommes et de femmes âgés de plus de 55 ans (selon le règlement de la Fédération Française des Villes et Conseils des Sages), cette instance sera saisie par les élus sur des projets précis pour alimenter leur réflexion. Elle leur apportera son expérience. Ses 12 membres sont aujourd'hui nommés (par ordre alphabétique) : Nicole Barraud, Sylvie Bautista, Guy Buchaille, Simone Ducert, Gilbert Gaudillière, Jean-Bernard Gauthier, Michel Juillet, Hélène Legras, Michel Monterrat, Gaston Roche, Marthe Terrenoire et Chantal Zieger.

Des animateurs périscolaires qualifiés

Trente deux agents municipaux interviennent quotidiennement dans les écoles et les accueils périscolaires de la ville. La majorité d'entre eux a une formation et des diplômes en lien avec leurs missions comme le CAP petite enfance ou le BAFA. Parallèlement, la Ville s'est engagée dans un plan de formation pluriannuel renforcé permettant à son personnel de développer ses compétences et ses connaissances techniques. L'objectif est de proposer un accueil favorisant l'épanouissement et l'intégration des enfants au sein du groupe.

PAROLE À

Virginie CHEVALIER
Adjointe en charge de l'enfance jeunesse et des affaires scolaires

« L'ensemble des agents a reçu ces derniers mois des formations portant sur l'aide aux premiers secours, sur les techniques d'animation, mais aussi sur le respect du rythme biologique de l'enfant. Ce sont de nouvelles pratiques qui s'appliquent au quotidien comme l'autonomie des enfants lors de la prise des repas ou l'adaptation des activités à leur rythme. »

Aujourd'hui, au sein de chaque accueil périscolaire, des tableaux d'activités permettent de comprendre la diversité des pratiques mises en place (culturelles, artistiques et sportives ou citoyennes). Ils sont en rapport avec les projets pédagogiques développés par les équipes d'animation.

EN BREF

MERCI LOU-ANNE
4e DAUPHINE DE MISS FRANCE

Bravo à notre Charnaysienne pour son parcours, son investissement et sa belle performance lors de l'élection en décembre dernier. Elle a fait briller Charnay et notre région !

IMMATRICULATION DES VÉLOS

Tous les vélos neufs doivent désormais disposer d'un identifiant. Ce marquage apposé sur le cadre facilite notamment l'identification en cas de vol. Pour ceux qui disposent déjà d'un vélo, il est possible de procéder à son immatriculation auprès par exemple de l'association Mâcon Vélo en ville.

DISTINCTION

André Réty, Charnaysien et président de la section régionale de l'Association des Mutilés de Guerre des Yeux et des Oreilles, a récemment été élevé au grade d'Officier de la Légion d'Honneur. Cette prestigieuse distinction vient honorer son engagement à chacune des cérémonies patriotiques, perpétuant ainsi la mémoire de nos soldats tombés pour la paix.

INSCRIPTIONS SCOLAIRES

Jusqu'au 1er mai, les parents peuvent effectuer les démarches d'inscription en ligne (www.charnay.com) ou auprès du service enfance jeunesse pour tous les élèves entrant en petite section de maternelle ou en CP à la rentrée prochaine.
Contact : *pôle enfance-jeunesse cour de la mairie / Tel : 03 85 34 66 72 enfancejeunesse.sports@charnay.com*

Charnay se met au vert

C'EST LE PRINTEMPS ! LA NATURE VA RENAÎTRE ET LES ACTIVITÉS REPRENNENT. POUR VOUS C'EST AUSSI LE RETOUR AU JARDIN, AUX PLANTATIONS, À LA TONTE ET AUX AUTRES ACTIVITÉS EXTÉRIEURES. AU QUOTIDIEN, CHACUN PEUT ADOPTER LES BONS GESTES...

Consommons de manière responsable et ainsi, contribuons à la protection de notre planète : trions nos déchets, compostons, recyclons, changeons nos habitudes.

Nettoyage citoyen, *les jeunes du CCE s'engagent*

L'engagement n'a pas d'âge et les jeunes générations, de plus en plus sensibles au respect de l'environnement, veulent agir à leur niveau contre la pollution. **Les élus du Conseil Communal des Enfants** n'échappent pas à la règle ! Ils souhaitent organiser cette année une opération citoyenne «Charnay sans déchets», le 29 mai après-midi et invitent la population à y participer avec eux. «*Une fois que nous aurons nettoyé Charnay, plus aucun papier ne doit traîner par terre*» espère Adam, élu du CCE.

UNE IDÉE À REPRENDRE

Une autre initiative vient d'un lycéen du Rhône, Ruben Longin, créateur de **l'application GreenR.** L'objectif est de déclarer sur cette appli un amas de déchets sur votre commune afin que d'autres personnes qui disposent d'un peu de temps et de matériel puissent aller le ramasser. *Alors intégrez sa communauté !* L'appli est gratuite et disponible sur les plateformes de téléchargement.

Moustique tigre, *luttons contre sa propagation*

Particulièrement nuisible, ce moustique bien présent à Charnay, est de petite taille et de couleur blanche et noire. Il pique le jour et peut transmettre la dengue et le chikungunya. Pour lutter contre son installation, il faut vider tous les récipients pouvant contenir de l'eau afin de limiter ses lieux de ponte et de repos. De leur côté, les espaces verts de la ville traitent les bouches d'égout, les mares de la Bâtie ou le vallon de Bioux avec des insecticides biologiques à base de bactéries qui éliminent les larves.
Si vous découvrez un nid, vous pouvez alerter les services de l'État : www.signalement-moustique.fr.

Claudine Gagneau
1ère adjointe, chargée du développement durable et de l'environnement

À vos marques, prêt... recyclez, compostez !

Le printemps arrive et avec lui les tontes et tailles de nos arbustes. Deux solutions s'offrent à vous pour évacuer vos déchets verts : les apporter à la déchetterie de Charnay qui en fera du broyât recyclé dans les espaces verts publics, ou réaliser vous même votre compost !
Transformer les déchets organiques pour limiter la pollution et nourrir les sols, c'est le principe du compostage. 150 kilos de déchets ménagers par foyer et par an pourraient ainsi être évités. Consciente qu'il est parfois difficile de se lancer seul, la Ville propose un composteur partagé installé à la Nouvelle Coupée, rue de Pologne. Il vous permet d'y déposer vos déchets organiques de cuisine qui sont valorisés avec le soutien de MBA. L'installation de plusieurs autres composteurs partagés est à l'étude.

Si vous souhaitez acquérir un composteur, MBA en propose à la vente.
Plus d'infos sur www.dechetsmenagers-mb-agglo.fr

Rien ne se perd, tout se récupère

l'exemple du Verger Mâconnais

Jeter à la poubelle ses invendus ? Antoine Lagrange, nouveau gérant du Verger Mâconnais à Charnay ne l'a jamais envisagé.
« Je me dois de proposer des fruits et légumes de première qualité. Lorsque certains sont moins jolis, mais tout aussi bons, je les revalorise en utilisant par exemple la pulpe des fruits pour créer du vinaigre ... ou en encore en réalisant des dons. J'allie l'environnement et le social. »
Le directeur s'est aussi inscrit sur l'application anti-gaspi **« Too good to go »**. L'objectif ? Proposer aux consommateurs d'acheter une partie des invendus du magasin à petits prix.
Avec toutes ses actions, le Verger Mâconnais ne produit aujourd'hui quasiment plus de déchets alimentaires. Un cercle vertueux gagnant-gagnant qui profite à la planète !

Afin de limiter encore plus la consommation de sacs d'emballage, le commerçant vend des sacs en coton biologique recyclés.

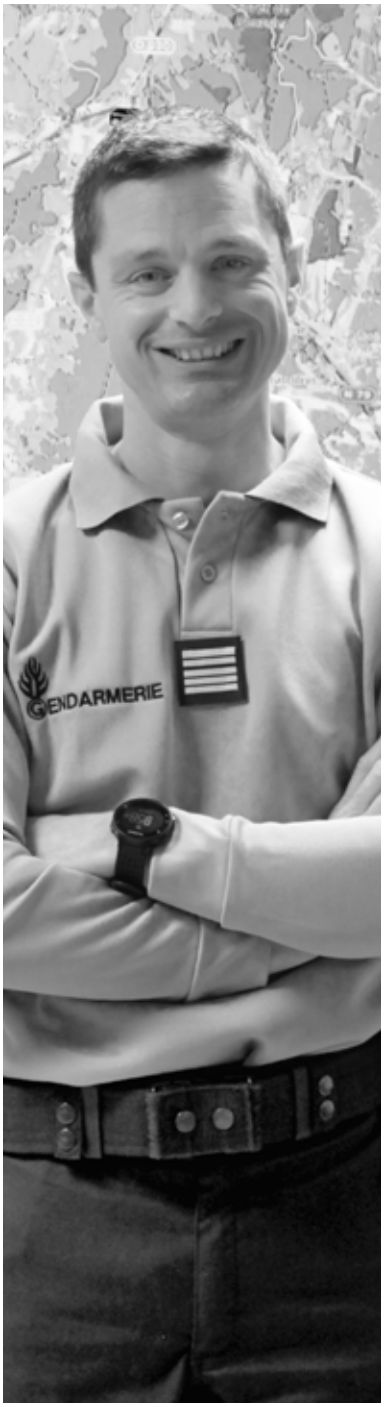

Guillaume DARD

Un engagement permanent au service de la population

Arrivé à Charnay en août dernier, le colonel Guillaume Dard est le commandant du groupement de gendarmerie de Saône-et-Loire. Rencontre avec un homme devenu gendarme par conviction, pleinement investi dans ses missions et fier de servir son pays.

Sa vocation pourrait presque être classique mais son parcours et son ascension impressionnent. Fils de militaire, Guillaume Dard suit la tradition familiale en intégrant l'école de Saint-Cyr puis celle des officiers de la gendarmerie nationale. Ses différentes missions d'instructeur ou de commandement l'ont déjà emmené à travailler à Marseille, Tarbes, ou Melun mais aussi hors du territoire métropolitain, en Guyane ou en Guinée. Colonel à 39 ans, il supervise aujourd'hui les 46 casernes et les 722 gendarmes du département.

Quand on lui parle de son métier, l'officier insiste sur l'adaptabilité constante demandée aux gendarmes et leur dévouement. Avec plus de 105 000 appels reçus en moyenne par an au centre 17 situé à Charnay et plus de 22 000 interventions, les gendarmes sont confrontés au quotidien à une multitude de situations. Violences urbaines, lutte contre les stupéfiants... ils interviennent parfois conjointement ou en renfort avec la police nationale au maintien de l'ordre et à la sécurité.

Côté personnel, l'adaptabilité est aussi de rigueur. Emmenant avec lui sa famille à chaque mutation, la Saône-et-Loire n'est cette fois-ci pas un territoire inconnu de la tribu grâce à des attaches familiales au Creusot notamment. À Charnay, le gendarme y a désormais pris ses habitudes : le marché hebdomadaire, les commerces de proximité, l'église du Bourg et la cure avec sa vue imprenable... même si la crise sanitaire et son emploi du temps très chargé ne lui laissent que peu de répit !

SON LIEU PRÉFÉRÉ

La Voie Verte où il aime faire des balades à vélo avec ses enfants pour déconnecter du quotidien et partir à la découverte des paysages et des richesses qui l'entourent.

Dossier :
LA NOUVELLE COUPÉE

CE PROJET URBAIN, EN CONSTRUCTION DEPUIS 2012 ET QUI DEVRAIT S'ACHEVER EN 2023, VA DÉSORMAIS S'OUVRIR AU NORD AVEC UN ACCÈS DIRECT À LA RUE DES PETITS CHAMPS, S'INTÉGRANT PLEINEMENT AU CŒUR DE VILLE.

466 logements et 24 cellules commerciales ont été construits

Une nouvelle vie s'écrit en cœur de ville

LE PROJET

Depuis une vingtaine d'années, l'attractivité du bassin mâconnais ne faiblit pas, en témoigne sa croissance démographique inédite à l'échelle de la Bourgogne. De fait, pour répondre à un besoin grandissant de logements et dans une volonté de maîtriser la pression foncière et l'étalement urbain, le cœur de ville s'est progressivement urbanisé. Parmi les nouvelles constructions, le programme immobilier «Nouvelle Coupée» a été confié par la Ville à l'aménageur SEMCODA en 2010 et devrait s'achever en 2023.

Si l'absence de dialogue entre la municipalité et la Semcoda s'est avéré contre-productive ces dernières années, **une nouvelle dynamique positive est aujourd'hui enclenchée** entre les parties prenantes. Ce dialogue renoué a permis la réorientation des derniers projets de construction et le prolongement du «mail bucolique» traversant depuis la rue Barthelot de Rambuteau jusqu'à la place de l'Abbé Ferret. L'objectif à présent est d'accueillir les habitants en favorisant la cohésion sociale, intergénérationnelle, avec la crèche, les résidences seniors, et en développant un habitat diversifié (logements, commerces, équipements).

Pour l'heure, l'opération d'urbanisme comprenant les logements et les voiries est en passe de se terminer.

NOUVELLE ÉTAPE

Intégrer les nouvelles constructions à leur environnement urbain

Dans le cadre du traité de concession d'aménagement qui lie la collectivité et l'aménageur, c'est la SEMCODA qui est jusqu'à aujourd'hui propriétaire de l'ensemble du projet (travaux, équipements, voirie).

L'opération d'urbanisme finie, il est prévu dans les prochains mois, la restitution à la commune des espaces verts, des voiries (avec leurs réseaux d'assainissement) et de l'éclairage public. Cette opération permettra la pleine intégration des nouvelles constructions dans le tissu urbain.

En termes d'usages, les riverains pourront alors bénéficier des services municipaux (nettoiement, exercice du pouvoir de police du Maire...) et du raccordement de la rue Carnacus à la rue des Petits Champs.

Un aménagement urbain de 10 hectares en cœur de ville

2010 Lancement des études / signature du traité de concession avec la SEMCODA

2012 Obtention des permis de construire

2013 Lancement des travaux

2016 Livraison de la tranche 1 (112 logements)

2018 Livraison de la tranche 2 (140 logements + 24 cellules commerciales)

2021 Livraison de la tranche 3 (78 logements)

2023 Achèvement des travaux « Domitys »

Un plan de circulation test

Le débouché de la rue Carnacus sur la rue des Petits Champs est envisagé pour le début de l'été. La rue Carnacus recevra également un giratoire (en marquage au sol) pour fluidifier le trafic et permettre le demi-tour à proximité de la crèche. Il est enfin prévu de maintenir la circulation à double sens, les voiries étant dimensionnées pour cet usage.

Cette proposition de circulation se fera à titre expérimental afin de tester la fluidité du trafic et la satisfaction des riverains. Une réunion de concertation avec la population sera programmée à l'issue de cette période de test (si les conditions sanitaires le permettent). En parallèle de la circulation routière, deux axes piétons nord-sud et est-ouest (mail bucolique) permettront de traverser le quartier en toute sécurité.

UNE COULÉE VERTE

pour relier la mairie à la place du marché

Le quartier Nouvelle Coupée comprend la création d'un axe piéton et cyclable est-ouest appelé « mail bucolique. » Cette liaison douce traversante sera prolongée pour permettre un cheminement depuis le giratoire La Bâtie-Brackenheim et la mairie jusqu'à la place de l'Abbé Ferret (place du marché). Piétons comme cyclistes pourront ainsi profiter de ce nouvel itinéraire dans un environnement sécurisé pour parcourir le cœur de Charnay. Le mail bucolique ouvre le quartier de part et d'autre et offre une alternative apaisée à la rue de la Coupée.
Il s'inscrit dans le maillage des cheminements doux dessiné à l'échelle communale.

Favoriser les échanges intergénérationnels

Idéalement situés face à la Crèche Anita Tachot, aux résidences seniors «Au fil du Temps» et «Domitys» et à proximité immédiate de l'ensemble des commerces, la Ville a proposé à l'association du Foyer de l'Amitié, association culturelle et de loisirs à destination des seniors, de nouveaux locaux accessibles et confortables. Un projet qui contribue à la mixité et à la dynamique associative au sein du quartier.

Les élus chanaysiens et Yves Chotard, président du Foyer de l'Amitié, étudient l'implantation dans les futurs locaux.

L'implantation d'une résidence seniors haut de gamme

Le permis, déposé le 24 décembre 2020, devrait permettre de débuter les travaux à l'automne pour une ouverture en 2023.

Projection de la Résidence Domitys
Quartier Nouvelle Coupée

Un dialogue avec la SEMCODA, entamé en juillet 2020, va permettre la création d'une résidence senior haut de gamme en remplacement du projet initial qui prévoyait 142 logements supplémentaires. Un programme d'une grande qualité immobilière comprenant des logements indépendants (appartements) non médicalisés mais offrant les services d'appartements adaptés à la perte d'autonomie. La résidence bénéficiera d'un environnement sécurisé et de nombreux équipements (piscine, restaurant, espace beauté, multimédia ...). Elle comprendra 119 logements.
Pour en savoir + : https://www.domitys.fr

ET DEMAIN ?

La concertation avec les habitants et riverains, qui a eu lieu à l'automne dernier, a montré l'envie de créer une zone de respiration propice à la vie du quartier en lieu et place des constructions et habitations restantes.
Cet espace, volontairement mis en attente, restera à définir collectivement.

PAROLE À

Patrick BUHOT
Adjoint en charge de l'urbanisme

« La concertation a guidé notre action pour libérer cet espace. Une fois l'ensemble des constructions réalisées, et le sens de circulation du quartier établi définitivement, nous interrogerons les habitants pour imaginer ensemble ce nouvel espace à vivre » explique Patrick Buhot.

Nos déchets

COMPRENDRE LA COLLECTE DES DÉCHETS EST INDISPENSABLE POUR BIEN TRIER NOS ORDURES MÉNAGÈRES. COLLECTÉS PAR MÂCONNAIS BEAUJOLAIS AGGLOMÉRATION (MBA), NOS DÉTRITUS PARTENT VERS DES FILIÈRES DE TRAITEMENT ET DE RECYCLAGE.

En pratique

ORDURES MÉNAGÈRES

RAMASSAGE : À déposer en sacs fermés dans un bac normé acheté auprès de la MBA ou en magasin de bricolage

Jours de collecte :

En centre-ville : Lundi et jeudi, à partir de 5h30

Hors centre-ville : Mardi et vendredi, à partir de 5h30

DÉPÔT : À déposer en sacs fermés dans un Point d'Apport Volontaire (PAV) gris

LE BON GESTE : LE TRI SÉLECTIF

Retrouvez la liste des points d'apport volontaire sur le site internet de la Ville

126 colonnes de tri dont 37 pour les emballages, 31 pour le papier, 32 pour le verre et 26 pour les ordures ménagères

DÉCHETTERIE

Pour vos végétaux, appareils électroménagers, gravats, encombrants

6 déchetteries sur le territoire de l'agglomération MBA, dont 1 à Charnay

UN DOUTE SUR COMMENT TRIER UN DÉCHET ? Consultez le guide pratique « Le Tri c'est facile! MBA Nord », disponible sur le site www.dechetsmenagers-mb-agglo.fr

ORDURES MÉNAGÈRES

235 kg

/an/habitant

soit 18 000 tonnes collectées.

Coût pour la collectivité :

65,62€/hab

TRI SÉLECTIF

96 kg

/an/habitant

soit 7 931 tonnes collectées.

Coût pour la collectivité

4,68€/hab

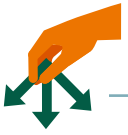

DÉCHETTERIE DE CHARNAY

143 kg

/an/habitant

soit 1 044 tonnes collectées.

Coût pour la collectivité

25,13€/hab

Source : Chiffres 2019 de MBA

Que deviennent nos déchets ?

Usine de tri-méthanisation-compostage
ECOCEA (Chagny - 71)

50%

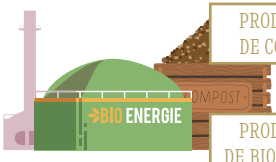

PRODUCTION DE COMPOST

Valorisation agroalimentaire (Coopérative Agricole Bourgogne du Sud)

PRODUCTION DE BIOMÉTHANE

Valorisation énergétique (Terréal)

50%

ENFOUISSEMENT

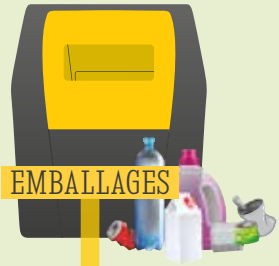

Acheminement au **Centre de tri** (Digoin - 71)

CONDITIONNEMENT EN BALLES

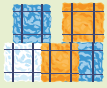

Usines de valorisation
ArcelorMittal ou Affimet pour le métal
Revipac ou Valorplast pour le plastique

MÉTAL

670 canettes de soda recyclées = 1 vélo

REFONTE EN ACIÉRIE OU EN FONDERIE

PLASTIQUE

20 bouteilles d'eau recyclées = 1 écharpe polaire

TRANSFORMATION EN PAILLETTES OU GRANULÉS PLASTIQUE

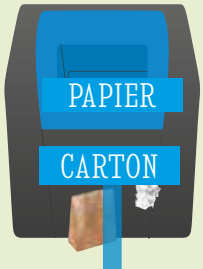

Usine de valorisation TRIEST
(Thaon-lesVosges - 88)

1 tonne de papier recyclée = 16 arbres sauvegardés

TRANSFORMATION EN PÂTE À PAPIER

Usine Verallia
(Châlon-sur-Saône - 71)

Le verre est refondu et reformé en contenant 1 bouteille recyclée = 1 nouvelle bouteille

TRI, BROYAGE, FUSION, RECYCLAGE MATIÈRE

1/3 des déchets sont mals triés ou non exploitables

REFUS DE TRI

ENFOUISSEMENT

Tous mobilisés

LA SÉCURITÉ ET LE SECOURS À LA PERSONNE SONT L'AFFAIRE DE TOUS ! LES ACTEURS LOCAUX, LES SAPEURS-POMPIERS, LES BÉNÉVOLES ET LA POPULATION ONT UN RÔLE ESSENTIEL À JOUER. C'EST ÉGALEMENT LE SENS DE L'APPLICATION « STAYING ALIVE » AU SEIN DE LAQUELLE NOUS INVITONS LES CHARNAYSIENS À S'ENGAGER.

Plus de sécurité au Complexe de la Bâtie

La ville a mis a profit la non-occupation des locaux pendant cette crise sanitaire, pour mettre en service un contrôle d'accès et un système d'alarme au complexe sportif de la Bâtie. Sécuriser ce bâtiment sensible par un contrôle des accès physiques, tel est l'objet de ce nouveau dispositif. En effet, le bâtiment a fait l'objet de plusieurs intrusions ces dernières années, ne causant heureusement que des dégâts matériels. Ce nouveau contrôle d'accès devrait prévenir, dissuader et retarder les actes de malveillance et d'incivilité.

C'est muni d'un badge et d'un code, qui changera régulièrement, que les bénévoles autorisés auront désormais accès à leur lieu d'entraînement et de pratique sportive. Ce contrôle permettra une limitation horaire et géographique du bâtiment, divisé en trois zones distinctes. Les associations sportives pourront bénéficier de ce nouveau dispositif plus sécuritaire dès la reprise des activités.

UN ÉCLAIRAGE PUBLIC QUI RASSURE

Afin de répondre à l'urgence rencontrée dans certains quartiers où l'insuffisance d'éclairage nocturne ne pouvait perdurer pendant la période hivernale, la Ville a procédé à une opération de maintenance sur une centaine de points lumineux qui pouvaient encore être réparés. L'ancienneté et l'obsolescence des mâts installés à Charnay, ne permettent malheureusement plus d'accepter les ampoules LED, ce qui explique l'urgence environnementale et financière de la rénovation énergétique de notre parc ! Un programme ambitieux qui débutera au second semestre 2021 avec le remplacement sur 2 ans de plus de 1200 points lumineux.

Les pompiers de Charnay : des interventions en hausse en 2020

Au quotidien, comme en situation de catastrophe, les sapeurs-pompiers volontaires de Charnay interviennent face à toutes les situations. Cet engagement citoyen au service des autres s'est encore renforcé avec la crise sanitaire liée à la Covid-19.

PAROLE À

Frédéric PIGNAUD
Chef de corps
Directeur départemental du SDIS 71

« Lors de sa venue à Charnay, le Colonel Frédéric PIGNAUD, a rappelé l'intérêt de préserver les effectifs des sapeurs-pompiers et de promouvoir le volontariat. L'enjeu de demain pour le Service Départemental d'Incendie et de Secours est de faire évoluer sa réponse opérationnelle en menant une réflexion sur l'ensemble de l'agglomération mâconnaise et en développant un dispositif de complémentarité innovant avec le centre d'incendie et de secours de Mâcon et le centre d'intervention de Charnay. »

19 Sapeurs-pompiers volontaires

50 000 heures de service (astreinte)

435 interventions sur Charnay et dans le mâconnais

56 opérations diverses (nid de guêpes, ascenseur bloqué, fuites de gaz, renfort...)

40 départs de feu

303 secours à la personne

36 accidents de la circulation

« STAYING ALIVE » : UNE APPLICATION POUR SAUVER DES VIES

Lorsque les secours sont appelés pour un arrêt cardiaque, l'application mobile **Staying Alive** géolocalise et appelle un des 36 381 « Bons Samaritains » déjà enregistrés qui se trouve à proximité de la victime. Si le Bon Samaritain accepte la mission, les secours le guident par téléphone et lui indique où trouver la personne en difficulté et un défibrillateur. **Si vous souhaitez vous inscrire et devenir un bon samaritain, l'appli est gratuite et disponible sur iOS et Android. Plus d'infos sur www.bons-samaritains.org.**

Charnay côté campagne

Les producteurs proches de chez vous

CHARNAY CULTIVE... SI NOTRE VILLE DISPOSE DE L'ENSEMBLE DES SERVICES ET COMMERCES, ELLE A SU PRÉSERVER SES PÂTURES ET SES PAYSAGES TOURNÉS VERS LA ROCHE DE SOLUTRÉ. DES EXPLOITATIONS AGRICOLES ET VITICOLES QUI PORTENT LES VALEURS DE NOTRE GASTRONOMIE RÉGIONALE ET SONT UNE COMPOSANTE DE NOTRE CADRE DE VIE PRIVILÉGIÉ.

Charnay compte 122 hectares de vignes plantés en zone classée Appellation d'Origine Contrôlée qui contribuent à la renommée de la commune dans le milieu viticole et touristique. Attachée à ses origines rurales, elle est réputée pour sa production de vins d'appellation « Mâcon », « Mâcon-Villages », « Mâcon-Charnay », « Bourgogne Rouge » ainsi que du Crémant de Bourgogne.

Charnay dispose de 520 hectares dédiés à l'élevage, à la polyculture et à la culture de la vigne.

Neuf viticulteurs, un négociant, une cave coopérative, un laboratoire œnologique et une entreprise de matériel de viticulture témoignent aujourd'hui de cette dynamique économique.

Côté agriculture, deux exploitations y sont encore installées : le GAEC de la Pelletière, avec à sa tête Eric Corsin successeur de Germain Ducoté, qui exploite 130 hectares de culture, 15 hectares de vignes et élève 135 vaches laitières et la ferme Bonnet, dirigée par Alain Bonnet, une exploitation de vaches allaitantes, de race charolaise bien sûr.

Des entreprises qui concourent à la structuration du territoire, à son équilibre et à sa richesse par une production diversifiée. La surface agricole exploitée à Charnay (orge, blé, colza...) représente 43% de la superficie de la commune.

BIENVENUE À

Marguerite-Marie Chapuis, une nouvelle viticultrice s'installe à Charnay !

À 33 ans, après avoir travaillé comme ingénieur agronome, Marguerite-Marie décide de se reconvertir dans la viticulture, dans le but de faire revivre un ancien domaine bourguignon.
Aujourd'hui formée par le lycée de Davayé, elle souhaite cultiver ses vignes, s'inscrivant dans la tradition agricole familiale.
La Ville lui a d'ores-et-déjà confié l'exploitation d'une parcelle au Domaine de Champgrenon.

Vos vignerons

LES ORFÈVRES DU VIN
CAVE COOPERATIVE
54, chemin de la cave
03 85 34 54 24
www.orfevresduvin.com
Le + : vente directe de vin, vente en ligne et livraison caveau de dégustation

DOMAINE Nadine FERRAND
VITICULTEUR-VIGNERON
51 chemin du Voisinet
03 85 35 86 05
www.ferrand-pouilly-fuisse.com
Le + : vente directe de vin, click and collect, prise de rdv en ligne
caveau de dégustation

DOMAINE GUEUGNON REMOND
VITICULTEUR-VIGNERON
117 chemin de la cave
03 85 29 23 88
domaine-gueugnon-remond.com
Le + : vente directe de vin
click and collect ou livraison
caveau de dégustation

DOMAINE JEAN MANCIAT
VITICULTEUR-VIGNERON
557 chemin des Gérards-Lévigny
03 85 34 35 50
Le + : vente directe de vin

DOMAINE Catherine et Didier TRIPOZ
VITICULTEUR-VIGNERON
450 chemin des Tournons
03 85
www.vintripoz.com
Le + : vente directe de vin

DOMAINE DU PETIT POUCET, GUILLAUME LUQUET
VITICULTEUR-VIGNERON
2816 route de Davayé
03 85 34 41 56
Le + : vente directe de vin
click and collect
caveau de dégustation

La Mairie-École

L'ÉDIFICE ACTUEL DATE DU DÉBUT DU XXE SIÈCLE. EN 1909, LA MUNICIPALITÉ PROJETTE LA CONSTRUCTION D'UN NOUVEAU GROUPE SCOLAIRE EN REMPLACEMENT DE CELUI DU BOURG, DEVENU TROP EXIGU. LE BÂTIMENT SERA PLUS SPACIEUX ET PLUS CENTRAL POUR RECEVOIR L'ENSEMBLE DES ÉLÈVES ET LA MAIRIE.

Les travaux de la Mairie-École vont s'étaler de 1909 à 1913. Les architectes choisis sont messieurs Sallé et Authelain. L'ouvrage doit être de qualité : on fera venir la pierre de Saint-Martin-Belle-Roche, la charpente et les planchers du Jura...

UN BÂTIMENT PLUS VASTE ET PLUS MODERNE

L'édifice coûte alors 71582 francs auquel s'ajoute l'achat du terrain. Une subvention du ministère de l'instruction publique permettra de soulager les dépenses communales.

Le bâtiment conçu est monumental, la façade principale tournée vers l'axe est-ouest, axe principal de la commune. Surélevé par rapport à la rue, l'édifice marque le paysage avec son pavillon surmonté d'un campanile.

La symétrie est de rigueur. Elle permet de diviser le bâtiment en plusieurs classes et de partager les élèves des deux sexes. Les deux cours d'école sont closes et pourvues d'un puits permettant à chaque élève de bénéficier de l'eau potable.

La mairie y gagnera également en place : désormais, elle possède au 1er étage une salle spacieuse qui pourra servir de salle de délibérations du Conseil, de salle de vote et de célébrations des mariages.

L'INAUGURATION : LE 14 JUILLET 1910

La nouvelle construction est prétexte à de nombreuses réjouissances. À cette occasion, la fanfare de Charnay «monte» une grande revue d'opérette intitulée « Y' a deux écoles » en référence à l'importance du groupe scolaire qui regroupe une école de garçons et une de filles, la mixité n'étant pas de rigueur !

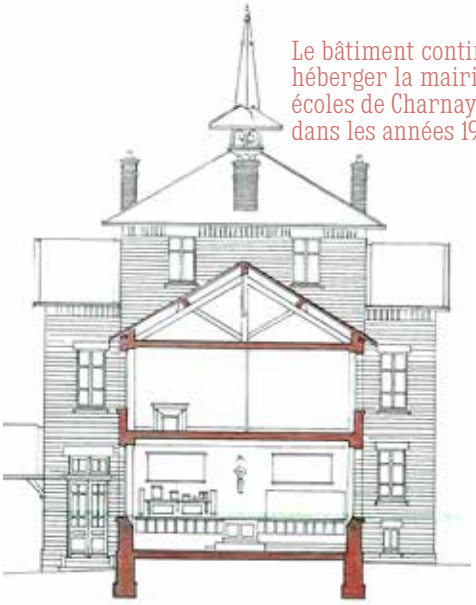

Le bâtiment continuera à héberger la mairie et les écoles de Charnay jusque dans les années 1960.

DE L'ÉCOLE À LA MAIRIE

La première rentrée des classes se fera en septembre 1912. Pas encore d'électricité ou de chauffage central, les grands allument « un poêle » qu'ils entretiennent à tour de rôle. On ajoute à la construction du bâtiment une horloge publique (dont le mécanisme est aujourd'hui présenté dans le hall de la mairie).

De 1945 à 1973, La France connait une forte expansion économique qui s'accompagne du baby-boom. En 1956, ils sont 300 élèves charnaysiens pour 3122 habitants. Les services municipaux s'étoffent également. On compte désormais 1 secrétaire de mairie, 1 garde champêtre, 2 ouvriers d'entretien, 2 femmes de service pour l'école maternelle et 1 balayeuse.
En 1957, la majorité du groupe scolaire de Champgrenon est installée dans les nouveaux bâtiments à proximité de la mairie. Les services municipaux occuperont bientôt la totalité du 2e étage du bâtiment.
Réaménagé en 1980 par l'architecte Paul Levadoux, l'édifice accueille au rez-de-chaussée les services ouverts au public, un hall d'entrée vitré ainsi que la salle des mariages. Les étages sont occupés par des bureaux. En 1999, l'ancien préau de l'école devient le Point Accueil Jeune.

Des 15 agents que comptait la mairie en 1965, l'effectif est actuellement de 110 personnes. Aujourd'hui, le personnel municipal est également présent dans d'autres sites comme les ateliers municipaux installés aux Luminaires depuis 2004, l'école de musique, la résidence personnes âgées ou encore la Maison Genetier.
En 2022, cet édifice historique devrait bénéficier du programme de rénovation énergétique des bâtiments publics engagé par la ville lui permettant de traverser fièrement encore quelques décennies.

La salle du Conseil en l'état actuel, réaménagée en 1990 par l'architecte Alain Jaillet.

En 2020, le parvis de la Mairie a pris le nom de Samuel Paty en hommage à ce professeur d'histoire sauvagement assassiné par un terroriste islamiste.

La Bibliothèque pour Tous, installée à la Maison Genetier, a adapté son protocole afin de continuer à recevoir ses lecteurs.

Vie associative, les orientations à venir

Parmi les richesses de Charnay, figure son tissu associatif. On dénombre ainsi plus de 80 structures qui œuvrent dans des domaines divers : la culture, le sport, le social, l'humanitaire, l'éducation, etc.

Jean-Paul Basset, adjoint en charge de la vie associative, du sport, de la culture et des loisirs

Entretien avec Jean- Paul Basset, adjoint au maire.

Ces derniers mois, de nombreux pans de la société ont été très affectés par la crise sanitaire et le monde associatif n'a pas été épargné. Quelle est la position de la municipalité sur ce volet ?

Cette année a été compliquée pour la plupart des associations, certaines sont même à l'arrêt depuis le mois mars. Nous avons donc, naturellement, fait le choix de proposer de **maintenir en 2021 le même niveau d'engagement que l'année 2020**, qu'il s'agisse de subventions ou d'aides indirectes. Conscients que le monde associatif est un acteur fondamental de la vie locale, nous souhaitons promouvoir et consolider le lien entre les associations et la Ville. Nous remercions tous les bénévoles pour leur implication quotidienne, qui plus est dans la période que nous vivons.

Et pour la suite ?

Nous travaillons sur des critères de répartition justes, équitables et transparents pour les subventions 2022, tenant compte de nos engagements sociaux, solidaires et environnementaux. Une démarche qui permettra d'enclencher une nouvelle dynamique pour mieux relier initiatives associatives et intérêt local.

Le service gestion des salles et vie associative maintient l'accueil aux associations à la Maison Genetier.

En quoi va consister cette nouvelle politique ?

Nous pensons d'abord que pour être efficace, il faut se connaître ! C'est l'objet d'un questionnaire récemment transmis à l'ensemble des associations. Il nous permettra d'apprécier leur structuration, leurs objectifs, leur implication dans la vie de la commune et leurs initiatives en matière de développement durable. Nous les interrogeons par ailleurs sur leur **politique d'accueil des personnes en situation de handicap**. Les associations doivent, à mon sens, être irréprochables sur cette question et nous pouvons les accompagner pour améliorer les choses. Dans le même esprit, nous avons fait adopter lors du dernier Conseil municipal, le 6 février dernier, **la Charte de la laïcité** à laquelle les associations devront adhérer pour bénéficier d'aides. Cette Charte, adoptée à l'unanimité par le Conseil régional de Bourgogne Franche-Comté, a pour objectif de formaliser nos relations au travers des valeurs de la République que sont la Liberté, l'Égalité et la Fraternité en veillant à une juste application du principe de laïcité.

Les orientations à venir ?

Il y a bien sûr **la rentrée des associations,** un moment fort de la vie de la commune. Lors de la dernière édition, associations comme visiteurs avaient grand besoin de se retrouver, en témoigne le record d'affluence que nous avons connu ! Ce rendez-vous est bien évidemment maintenu.

Nous engageons par ailleurs une réflexion sur le bénévolat car c'est un enjeu extrêmement fort. **Nous entendons agir sur trois axes : l'information et la sensibilisation des jeunes pour aider les associations à recruter de nouvelles forces vives mais aussi la formation.**

Autre sujet d'actualité qui me tient particulièrement à cœur, la prévention des violences sexuelles dans le sport. Une cause qui mérite des actions de sensibilisation auprès des associations locales.

Charnay accueille la ministre des sports

En déplacement dans notre département pour promouvoir le sport féminin, Roxana Maracineanu est venue à la rencontre des joueuses du CBBS. L'occasion pour les sportives et leur coach d'échanger sur leurs conditions de jeu pendant cette crise sanitaire mais aussi sur le droit des femmes dans le sport.

LISTE TOUS POUR CHARNAY

Pour une croissance responsable

Si le sujet de l'urgence climatique fait l'objet d'un certain consensus, deux modèles s'opposent aujourd'hui. D'une part, les partisans de la décroissance prônant une société frugale, démonétarisée dans un refus aveugle de la modernité, comme seul et unique rempart contre le réchauffement climatique et ses corolaires. Dans cette société du retour à l'âge de pierre, quid des protections sociales institutionnelles (assurance maladie, assurance chômage, retraites, etc.), des services publics de santé, de la Justice ou encore de l'éducation pour tous ?

Une autre voie est heureusement possible, celle d'une croissance verte, et ses champs sont plus optimistes. Selon l'Organisation de coopération et de développement économiques (OCDE), une politique de croissance verte consiste ainsi à favoriser la croissance économique et le développement tout en veillant à ce que les actifs naturels continuent de fournir les ressources et les services environnementaux sur lesquels repose notre bien-être. Pour y parvenir, elle doit catalyser l'investissement et l'innovation qui permettront une croissance durable en créant de nouvelles opportunités économiques. À l'échelle de la commune, la rénovation énergétique des bâtiments en est un parfait exemple : réduction de la dépendance énergétique, réduction des coûts, réduction des émissions de gaz à effets de serre et ouverture de nouveaux marchés pour le secteur, non délocalisable, du bâtiment.

Convaincue que l'investissement est une nécessité absolue pour permettre le développement d'une société respectueuse de son environnement, plus durable et donc plus juste, la municipalité s'est engagée avec conviction dans cette seconde voie.

Le groupe des élus de la majorité

LISTE SERVIR CHARNAY AU CŒUR

Lors de la dernière séance du conseil municipal, nous n'avons pas pris part au vote de création du conseil des " Sages ", par manque de visibilité de l'utilité de ce nouveau groupe de personnes désignées. C'est le signe d'un manque de démocratie et de dédain envers les conseillers élus par la population. À quoi serviront ces "visiteurs du soir" ?
Mépris également, lorsque vos serviteurs apprennent par la presse les évènements marquant la réalisation des travaux de la commune, telle la cantine scolaire, ou l'affectation d'un local au Foyer de l'Amitié. Nous demandons une information préalable du calendrier des manifestations. Le poste de directeur de cabinet a été créé pour ça.
L'orientation budgétaire est ambitieuse, grâce aux conséquentes promesses de subventions de l'État. Nous ne nous opposerons pas à ce choix d'orientation, mais serons plus qu'attentifs à la bonne réalisation de cet engagement, sans oublier l'entretien forcément nécessaire du patrimoine municipal, mais non ciblé par ces dotations du Plan de Relance National.
Continuez de prendre soin de vous et de vos proches, restez prudents.

Anne ISABELLON,
Laurent VOISIN,
Anne MONTEIX,
Adrien BEAUDET

LISTE CHARNAY AUTREMENT

Communication, information, image : a-t-on les mêmes objectifs quand on les met en œuvre ? Communiquer permet d'établir une relation directe, obtenir un résultat commun, un accord. Informer permet de porter à la connaissance de quelqu'un un renseignement ou un évènement. L'image est une représentation visuelle de quelqu'un, voire mentale de quelque chose. Etre en photo dans les médias ne signifie pas que l'on a communiqué avec ses pairs pour prendre toute décision, qu'on les a informés d'une inauguration. L'image personnalisée représente-telle alors celle de la commune ? Prenez soin de vous.

Jean-Pierre PETIT,
Béatrice JETON-DESROCHES

LISTE PARTAGEONS DEMAIN

Une chance pour Charnay

Les efforts accomplis ces dernières années pour assainir les finances permettent aujourd'hui une reprise des investissements.

En s'inscrivant dans la dynamique du plan de relance, il est possible de les booster en obtenant des subventions État-Région-autres pour engager les travaux nécessaires dans les écoles et sur l'éclairage public.
Pour couvrir la part de la commune, le recours à la dette a été décidé par Madame le Maire.
Nous serons vigilants à ce que cela n'entraîne pas une hausse des impôts locaux ni un endettement déraisonnable.

Patrick LOPEZ,
Christiane RACINNE

CHARNAY SE MOBILISE

Achetez des roses jaunes
avec le ZONTA*

au profit de la lutte contre les violences conjugales

SAMEDI 13 MARS - ATELIER DU BOULANGER - DE 9h À 13h

*ZONTA : Club service solidaire et caritatif

Vos rendez-vous

Compte-tenu du contexte sanitaire et des dispositions préfectorales, nous ne pouvons garantir la tenue des événements prévus. Retrouvez toutes les informations de maintien, d'annulation ou de report des manifestations municipales sur le site de la Ville.

CULTURE

DU VEND. 4 AU DIM. 6/06
FESTIVAL AMIZADE
CONCERTS - *Organisé par Mâcon Portugais*
Domaine de Champgrenon 20h30 > 22h

SPORTS

SAM. ET DIM. 10,11,17/04 et 8,9/05
COMPETITIONS PING-PONG
TENNIS DE TABLE -*Organisées par EPLR*
La Bâtie

SAM. 13, 20 et 27/03
10,17 et 24/04 et 8,15,22/05
COMPETITIONS BASKET
BASKET - *Organisées par le CBBS - COSEC*

DIM. 11/04
UFM / MEURSAULT
FOOTBALL -Match-
Stade de la Massonne - 15h

SAM. 3 ET DIM. 4/04
CHAMPIONNAT S&L DOUBLETTE
PÉTANQUE - *Organisé par la Pétanque charnaysienne - Boulodrome*

DIM. 11/04
UFM / SUD NIVERNAIS
FOOTBALL -Match- *Stade de la Massonne*

DIM. 25/04
UFM /POUILLY
FOOTBALL -Match- *Stade de la Massonne*

DIM. 30/06
CONCOURS PETANQUE
Organisé par la Pétanque charnaysienne - Boulodrome - toute la journée

VIE MUNICIPALE

SAM. 27/03
CONSEIL MUNICIPAL
Espace La Verchère - 10h

MAR. 6/04, 4/05 et 1/06
CONSEIL COMMUNAL DES ENFANTS
Salle du Conseil- 17h

JEU. 22 ET VEN. 23/04
FORMATION BABY SITTING
Organisée par la ville

ÉVÉNEMENTS

VEND. 16 ET SAM. 17/04
FORUM DE RÉNOVATION ÉNERGÉTIQUE EN MÄCONNAIS SUD-BOURGOGNE
Organisé par le PETR - À Cluny
vend : 8h-19h - sam. : 9h-18h

SAM. 15 ET DIM. 16/05
FÊTE NOTRE-DAME DE FATIMA
organisée par la communauté portugaise
Sam : Église Ste Madeleine - 20h30
Dim : place du Bourg - dès 9h - entrée libre

MERC. 28/04 ET SAM.1er/05
CIRQUE
Organisé par la ville
Place du Souvenir et de la Paix

DEVENEZ ACTEUR DE LA CITÉ

Charnay s'est officiellement engagée dans le dispositif participation citoyenne en signant une convention avec la Préfecture. Si vous souhaitez devenir un citoyen référent, contactez la police municipale au 06 85 10 86 77.
Pour en savoir plus, rendez-vous sur www.charnay.com

CONCOURS DES MAISONS ET BALCONS FLEURIS INSCRIVEZ - VOUS !

Vous aimez jardiner ? Entretenir et embellir vos extérieurs ? Amateurs ou experts du jardinage, participez au concours des maisons fleuries 2021 !
Organisé par la ville, ce concours récompense les plus belles réalisations florales, valorise le savoir-faire des habitants et participe à labellisation 3 fleurs de la commune.
Entre le 15 avril et le 15 juin, inscrivez-vous via le formulaire disponible à l'accueil de la mairie ou sur le site de la ville. En juillet, un jury composé d'élus et de membres du personnel municipal passeront évaluer chaque participant afin de noter la qualité des créations proposées. Plus d'infos sur www.charnay.com.

Numéros utiles

DES QUESTIONS SUR LE COVID-19 ?

Numéro vert du Gouvernement

0 800 130 000

7 jours /7, 24h /24

NUMÉROS D'URGENCE ET D'ÉCOUTE

> **17** en cas de danger immédiat

> **119** (Enfance en danger)

39 19 (VIOLENCES CONJUGALES)

Chantage, humiliation, injures, coups...
Gratuit et anonyme, ce numéro de téléphone est, en raison des circonstances exceptionnelles dues à l'épidémie du coronavirus, accessible de 9h à 19h du lundi au samedi. Il propose une écoute, il informe et il oriente vers des dispositifs d'accompagnement et de prise en charge.

VOTRE MAIRIE ET SES SERVICES

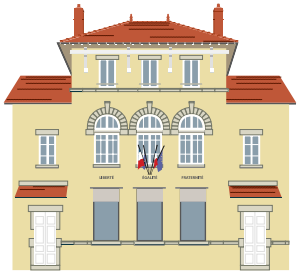

Impasse de Champgrenon - 71850 Charnay-lès-Mâcon
Tél : 03 85 34 15 70

HORAIRES D'OUVERTURE

Lundi : .....10h30-12h30 ; 13h30-17h
Mardi : .....8h15-12h30 ; 13h30-17h
Mercredi : .....8h15-12h30 ; 13h30-17h
Jeudi : .....fermé le matin ; 13h30-18h
Vendredi : .....10h30-12h30 ; 13h30-16h
Samedi matin :..... 9h-12h (semaine impaire)
Permanence de l'état civil et du service gestion des salles et de la vie associative

SUIVRE L'ACTUALITÉ DE CHARNAY

SUR INTERNET : www.charnay.com
SUR FACEBOOK : www.facebook.com/mairie.charnay
SUR L'APPLI MOBILE DE LA VILLE : Charnay et moi
PAR MAIL : Chaque mois, recevez l'actualité de la ville dans votre boîte mail. Pour s'inscrire à la newsletter, rendez-vous sur la page d'accueil du site internet

INFO COVID-19

CAMPAGNE DE VACCINATION

Votre centre de vaccination à Mâcon

CENTRE OMNISPORT - 389 RUE MARÉCHAL LATTRE DE TASSIGNY

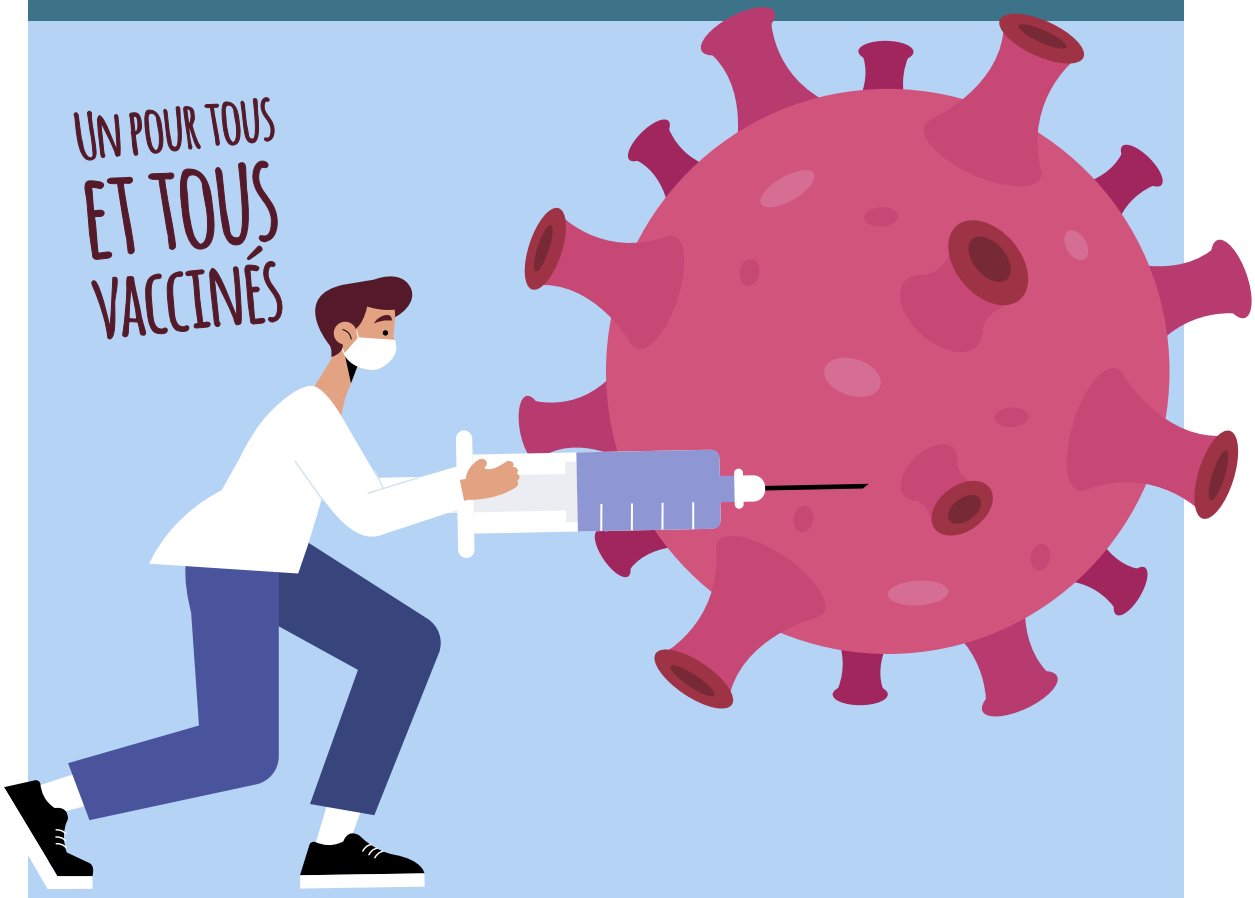

PRISE DE RDV OBLIGATOIRE

AU 03 85 21 83 99 OU SUR Doctolib.fr

Charnay lès-Mâcon